

RELATÓRIO MENSAL DE ATIVIDADES

RELATÓRIO REFERENTE AO MÊS DE

Março/ 2022

Termo de Colaboração Nº 54 / 2021

1 – Dados da Entidade			
Nome Instituto Íris de Luz.		Registro da Entidade R- 090/2019-2020	
CNPJ 08.571.676/0001-47	Inscrição Municipal (se houver) 131.861.01		Data de Fundação 28/10/2006
Endereço Rua: Appa, 500			
Bairro Monte Alegre	Cidade Ribeirão Preto	UF SP	CEP 14.051-060
DDD/Telefones (16) 3236-8324 - (16) 9.9137-6192			
E-mail social@institutoirisdelluz.org.br / diretoria@institutoirisdelluz.org.br			
Entidade possui filiais/unidades executoras?			
<input checked="" type="checkbox"/> Não	<input type="checkbox"/>	<input type="checkbox"/> Sim	<input type="checkbox"/>
Se sim, quais? Descrever endereços:			
Área (s) de Atuação da Entidade:			
<input checked="" type="checkbox"/>	Assistência Social	<input type="checkbox"/>	Esporte e Lazer
<input type="checkbox"/>	Cultura	<input type="checkbox"/>	Saúde
<input type="checkbox"/>	Educação	<input type="checkbox"/>	Outros: _____
Programas e Regimes da Entidade:			
PROTEÇÃO		SOCIOEDUCATIVO	
<input checked="" type="checkbox"/>	Orientação e Apoio Sociofamiliar	<input type="checkbox"/>	Prestação de Serviços à Comunidade
<input type="checkbox"/>	Apoio Socioeducativo em Meio Aberto	<input type="checkbox"/>	Liberdade Assistida
<input type="checkbox"/>	Colocação Familiar	<input type="checkbox"/>	Semiliberdade
<input type="checkbox"/>	Acolhimento Institucional ou Familiar	<input type="checkbox"/>	Internação
Ação Executada:			
<input checked="" type="checkbox"/>	ATENDIMENTO DIRETO	<input type="checkbox"/>	ATENDIMENTO INDIRETO
		<input type="checkbox"/>	Assessoramento
		<input type="checkbox"/>	Defesa e Garantia de Direitos

RELATÓRIO MENSAL DE ATIVIDADES

RELATÓRIO REFERENTE AO MÊS DE

Março/ 2022

Termo de Colaboração Nº 54 / 2021

2 - Finalidades Estatutárias e/ou Institucionais

De acordo com o novo Estatuto Social alterado em junho/20, do objeto e das finalidades, no **Art. 3º** - o **INSTITUTO ÍRIS DE LUZ** tem por objeto social construir alianças entre pessoas físicas e jurídicas e organizações públicas a fim de transformar vidas e impactar a sociedade, através de serviços, programas e projetos sociais, educacionais, culturais, desportivos e de saúde; eventos; voluntariado e cursos de capacitação, assegurando a dignidade, a cidadania, a justiça social e o empoderamento proporcionando novas perspectivas de vida com integridade, solidariedade, justiça e desenvolvimento social, bem como, praticar e estudar o espiritismo nas condições estabelecidas pelas condições Kardequianas.

Parágrafo primeiro: O **INSTITUTO ÍRIS DE LUZ** atuará observando as políticas de assistência social, da cultura, da saúde, do esporte e da educação, e para cumprir seu objeto, poderá para tanto:

I – Promover a assistência social e o desenvolvimento humano, fornecendo proteção, acesso a serviços públicos e garantindo os direitos das famílias, da mulher, da infância, da adolescência, da velhice e da pessoa com deficiência, especialmente por meio de ações, serviços, projetos e programas;

II – Promover a cultura em geral, por meio de oficinas, cursos, encontros, palestras, filmes e atividades na área de comunicação; com práticas musicais, dança, pintura, escultura, cinema, literatura, teatro, circo, fotografia, entre outras;

III – Apoiar e assessorar o desenvolvimento da cidadania, dos direitos humanos, da justiça social, dos valores éticos e morais, no sentido da afirmação da vida, seja qual for a sua expressão;

3 - Nome do Plano de Trabalho

Íris de Luz

4 - Descrição

O Programa Íris de Luz está em conformidade com a resolução nº109, de 11 de novembro de 2009 “Tipificação Nacional dos Serviços Socioassistenciais”, abrange o Serviço de Convivência e Fortalecimento de Vínculos para Crianças e Adolescentes de 06 a 15 anos, no contra turno escolar de segunda a sexta-feira. O conteúdo trabalhado com os usuários está pautado em oficinas que foram desenvolvidas para o sistema híbrido (presencial e remoto). No mês vigente nossas atividades foram realizadas presenciais com 100% dos usuários.

Abaixo especificamos o formato de cada oficina:

1 - OFICINA DE SENTIMENTOS: atividades socioemocionais

2 – Oficina SER LUZ: atividades socioeducativas

3 - Projeto Mala Viajante e Espaço Convivência Saudável: Incentivo à cultura e hábitos saudáveis

4 – Oficina Pensando o Futuro: jornal / boletim interativo com temas do território.

5- Oficina de Percursos do SCFV: promoção dos eixos do SCFV. (Convivência Social, Direito de ser e Participação).

5 – Público Alvo

No mês vigente foram atendidos 45 usuários sendo 22 usuários no período da manhã, sendo 15 do sexo feminino e 7 do sexo masculino, conta com 11 usuários com idades entre 06 e 09 anos e 11 usuários com idades entre 10 e 14 anos.

São 23 usuários no período da tarde sendo 14 sexo feminino e 9 do sexo masculino, sendo 10 usuários com idades entre 06 a 10 anos e 13 usuários com idades entre 10 e 14 anos.

5.1 - Capacidade de Atendimento

RELATÓRIO MENSAL DE ATIVIDADES

RELATÓRIO REFERENTE AO MÊS DE

Março/ 2022

Termo de Colaboração Nº 54 / 2021

50 usuários;

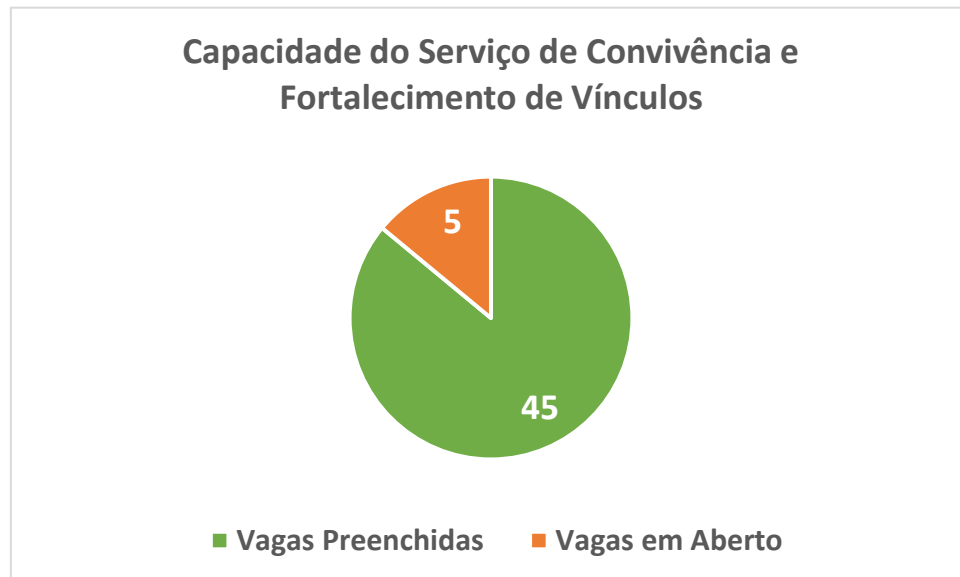

5.2 - Número de Usuários Atendidos

45 Usuários.

6 – Objetivos

Objetivo Geral: Não houve alteração no período

Promover, criar e realizar ações, projetos, programas e serviços, para crianças e adolescentes de 06 a 14 anos e 11 meses, através de sistema híbrido (presencial e remoto), que estimulem o respeito, a participação, a autonomia, o protagonismo, fortalecendo vínculos com a família e o território e aprimorar a gestão estratégica do Instituto Íris de Luz.

Objetivos Específicos: Não houve alteração no período.

- 1 – Proporcionar e desenvolver ações e atividades socioeducativas, culturais, de lazer e proteção estimulando a autonomia, o respeito e o protagonismo, utilizando o modelo híbrido (presencial e remoto)
- 2 - Garantir o desenvolvimento e o fortalecimento da convivência familiar e comunitária de crianças e adolescentes, proporcionando a convivência social, utilizando o modelo híbrido.
- 3 - Contribuir para a inserção, reinserção ou permanência do jovem no sistema educacional.
- 4 - Promover atendimento integrado na área social e psicológica prioritariamente para as crianças e adolescentes e familiares inscritos no Programa Iris de Luz.
- 5 - Gerenciar ações de sustentabilidade e gestão organizacional, aprimorando o relacionamento junto aos parceiros, rede socioassistencial e demais instituições do 3º setor.

7 – Cronograma de Atividades

Objetivos Específicos	Descrição das atividades	Mês Início	Mês Finalização
1 – Proporcionar e desenvolver ações e atividades socioeducativas, culturais, de lazer e proteção estimulando a	1.1 Oficina de Sentimentos: 2ª F Turma 06 a 14 anos 07/03 - Tema: Experiências com sensações		

RELATÓRIO MENSAL DE ATIVIDADES

RELATÓRIO REFERENTE AO MÊS DE

Março/ 2022

Termo de Colaboração Nº 54 / 2021

autonomia, o respeito e o protagonismo, utilizando o modelo híbrido (presencial e remoto)

- Exercício de respiração
- Alongamento
- Vivência de óleos essenciais
Essa oficina foi conduzida pela facilitadora voluntária Fernanda Laurenti, especialista em cromoterapia e terapeuta holística, é voluntária do Iris de Luz desde 2020.

14/03 - Tema: Ajuda ao próximo
- Explicação do tema - o que os aprendizes sabem sobre ajudar o próximo, exemplos de ajuda, qual sua importância
- Dinâmica do labirinto
- Desenho de uma atitude de ajuda a alguém
- Brincadeiras lúdicas

21/03 - Tema: Amor próprio
Tema: Amor próprio
- Discussão sobre o tema
- Atividade - desenho do que mais gosto em mim
- Dinâmica "coisas que me deixam...": montar as carinhas estilo emoji – feliz e triste - separados em times, irão ficar em duas fileiras paralelas.

O educador irá citar situações que podemos sentir uma dessas emoções, e a pessoa da equipe que chegar primeiro com a carinha na mão da educadora vence a rodada. Ganha a equipe que somar mais pontos.

28/03 - Tema: Produção coletiva
- Teatro de recortes
- Jogos educativos e brincadeiras lúdicas

1.2 Oficina Ser Luz: 3ª F

Turma 06 a 14 anos

01/03 - FERIADO DE CARNAVAL - SEM ATIVIDADE

08/03 - Tema: Amor
- Atividade para o dia das mulheres: desenho para a mulher que você ama
- Gravação de vídeo: uma mensagem dos aprendizes de feliz dia das mulheres
- Jogos educativos e brincadeiras lúdicas

15/03 - Tema: Amor à família
- Filme "Irmão Urso": aborda sobre amor à família, união, amizade e enfrentamento de desafios

22/03 - Tema: Modos de se expressar
- Cartaz coletivo do que gostam e não gostam

RELATÓRIO MENSAL DE ATIVIDADES

RELATÓRIO REFERENTE AO MÊS DE

Março/ 2022

Termo de Colaboração Nº 54 / 2021

no Instituto

- Atividade de fixação: desenho das emoções
Essa oficina foi conduzida pelo psicólogo voluntário Caê

29/03 - Tema: Atividade de fixação

- Retomada dos temas trabalhados durante o mês .
- Brincadeiras: barra-manteiga, passe e toque, atenção.

1.3- Projeto Mala Viajante e Espaço Convivência Saudável – 4ª F

Turma 06 a 14 anos

02/03 - Devido à organização do material escolar que será entregue aos usuários dia 03/03, não houve atividade neste dia.

09/03 - Tema: Mês da Mulher

- Confecção de um cartão para "a mulher que cuida de mim" utilizando desenhos de lápis de cor e canetinha
- Confecção de corações de EVA colorido e colagem no cartão
- Dobradura de coração
- Jogos educativos e brincadeiras lúdicas

16/03 - Tema: Recriando

- Oficina de artesanato conduzida pela educadora Ângela, promovendo criação de palhacinhos de E.V.A confeccionados pelos próprios usuários.

23/03 - Tema: Recriando

- Oficina de artesanato conduzida pela educadora Ângela, promovendo criação de colares de miçangas e chaveiro em feltro confeccionados pelos próprios usuários.

30/03 - Tema: Recriando

- Oficina de artesanato conduzida pela educadora Ângela, promovendo criação de brinquedos confeccionados pelos próprios usuários.

1.4 Oficina Pensando o futuro: 5ªF –

Turma 06 a 14 anos

03/03- Aquecimento corporal: O Gato e o Rato

- Cena: O Restaurante
- Brincadeira livre: Chocolate inglês

RELATÓRIO MENSAL DE ATIVIDADES

RELATÓRIO REFERENTE AO MÊS DE

Março/ 2022

Termo de Colaboração Nº 54 / 2021

10/03- Jogo teatral "O rabo meia"
- Jogo teatral "O Choque"
- Cena livre.

24/03- Aquecimento corporal com comandos através dos números.
- Cenas com figurinos.

31/03- Aquecimento corporal com o jogo "Leãozinho".
- Cena de narrador utilizando microfone.
- Encerramento Jogo "Pula a perna"

1.5 Oficina Percursos SCFV: 6ºF

Turma 06 a 14 anos

04/03 -Tema: Tema: Bullying
- Leitura da fábula "O rato e a fazenda"
- Explicação da moral da história e sondagem da interpretação dos aprendizes
- Desenho que retrata o bullying ou de uma situação de bullying que já vivenciou
- Jogo das perguntas sobre bullying no site WordWall: verdadeiro ou falso.

11/03 - Tema: Bullying
- Roda de conversa com os aprendizes com as seguintes perguntas norteadoras: o que é bullying? Você conhece quais são os tipos de bullying? Me dê alguns exemplos de situações de bullying? Quais ambientes que mais ocorrem bullying? O que fazer nessas situações?
- Atividade de fixação: encenação de uma experiência de bullying em uma escola a partir de grupos de 5 pessoas
- Brincadeiras lúdicas

18/02 - Tema: Atividade de fixação
- Roda de conversa sobre família - o que é família, pessoas que a constituem, significado que a família tem em nossas vidas
- Discussão sobre o filme "Irmão Urso"
- Produção coletiva: desenho da minha família

25/03 - Tema: Bullying
- Atividade: "Criando uma pessoa diferente" - Organizados em duplas, irão procurar em revistas, gibis, folhetos e afins, partes do nosso corpo (olhos, boca, nariz, cabelo, etc). Em seguida, irão construir: A imagem de uma

RELATÓRIO MENSAL DE ATIVIDADES

RELATÓRIO REFERENTE AO MÊS DE

Março/ 2022

Termo de Colaboração Nº 54 / 2021

	<p>pessoa (homem ou mulher adultos ou criança), utilizando partes dos corpos de diferentes imagens que conseguiram no material de consulta, montando e colando em uma folha de papel. A educadora irá transcrever um pequeno texto descritivo, a partir do que as duplas contarem sobre como é esta “pessoa” que construíram: quais suas características, como se chama, onde vive e do que ela gosta. Ao final, iremos comparar as criações de cada dupla e reforçar que todos temos suas particularidades e todos merecem igual respeito.</p>		
2 - Garantir o desenvolvimento e o fortalecimento da convivência familiar e comunitária de crianças e adolescentes, proporcionando a convivência social.	2.1 Distribuições de 12 kits de enxovais de bebês para gestantes das famílias dos atendidos e comunidade em geral.	03/2022	03/2022
4 - Promover atendimento integrado na área social e psicológica prioritariamente para as crianças e adolescentes e familiares inscritos no Programa Iris de Luz.	<p>Serviço Social- Mariana Seabra Vicci</p> <p>Realizado agendamento pediátrico; Realizado agendamento psicológico; Realizado agendamento jurídico; Realizado 2 desligamentos (demanda espontânea); Participação reunião CMDCA; presencial 14/03 Participação reunião CMAS: online 15/03 e 28/03 Participação Efetiva no CMAS enquanto suplente- conselheira: presencial 09/03 e 25/03. Realização de reunião de Pais- participação efetiva dos pais; Total de atendimentos: 28 sendo 25 individualizados e 3 familiares; Foram entregues 94 benefícios durante, sendo: alimentos mesa Brasil, doação de roupas e material escolar;</p> <p>Psicologia – Marilia Rios Silva, Cae Oliveira Rodrigues e Leandro Monteiro Lima.</p> <p>1 atendimento, sendo individualizado; Participação efetiva as quartas-feiras na Instituição; Realização de atividades em grupo;</p>	03/2022	03/2022
5 - Gerenciar ações de sustentabilidade e gestão	5.1 Planejamento estratégico: realizamos relatórios e demonstrativos no plano de marketing realizado anualmente.	03/2022	03/2022

RELATÓRIO MENSAL DE ATIVIDADES

RELATÓRIO REFERENTE AO MÊS DE

Março/ 2022

Termo de Colaboração Nº 54 / 2021

organizacional, aprimorando o relacionamento junto aos parceiros, rede socioassistencial e demais instituições do 3º setor.

5.2 - Divulgação da Instituição. No mês vigente realizamos, várias ações de marketing (posts) nas redes sociais para trabalhar a imagem institucional da OSC.
5.3 – Captação de novos parceiros
5.4 - Reunião de Equipe. No mês vigente não houve reunião de equipe administrativa e multidisciplinar;
5.5 – Implantar processos para adequação a Lei Geral de Proteção de Dados – LGPD
Instituto Íris de Luz segue realizando assessoria e reuniões de alinhamento semanal – todas as sexta-feira as 16:00 com o escritório de advocacia HCM sob a coordenação do Dr. Rodolfo Herdade – especialista no assunto.

8 – Metas

1 – Proporcionar e desenvolver ações e atividades socioeducativas, culturais, de lazer e proteção estimulando a autonomia, o respeito e o protagonismo, utilizando o modelo híbrido (presencial e remoto).

Atividades dos Objetivos Específicos	Metas	Índice atingido nesse mês (%)
1.1 – Oficina de Sentimentos	70% de participação e frequência dos usuários	Atingido integralmente: 89,5% participação e frequência dos usuários
1.2 – Oficina Ser Luz	70% de participação e frequência dos usuários	Atingido integralmente: 96,6% participação e frequência dos usuários
1.3 – Projeto Mala Viajante e Espaço Convivência Saudável	60% de participação e frequência dos usuários	Atingido integralmente: 94,2% participação e frequência dos usuários
1.4 – Oficina Pensando o Futuro	70% de participação e frequência dos usuários	Atingido integralmente: 75,2% participação e frequência dos usuários
1.5 – Oficina de Percursos do SCFV	70% de participação e frequência dos usuários	Atingido integralmente: 100% participação e frequência dos usuários

2 - Garantir o desenvolvimento e o fortalecimento da convivência familiar e comunitária de crianças e adolescentes, proporcionando a convivência social, utilizando o modelo híbrido.

RELATÓRIO MENSAL DE ATIVIDADES

RELATÓRIO REFERENTE AO MÊS DE

Março/ 2022

Termo de Colaboração Nº 54 / 2021

Atividades dos Objetivos Específicos	Metas	Índice atingido nesse mês
2.1- AÇÕES NO TERRITÓRIO: distribuições de enxovais de bebês para gestantes das famílias dos atendidos e comunidade em geral.	Que 50% das gestantes solicitantes, recebam o kit de enxoval de bebê.	Atingido integralmente Distribuições de 12 kits de enxovais de bebês para gestantes das famílias dos atendidos e comunidade em geral.

4 - Promover atendimento integrado na área social e psicológica prioritariamente para as crianças e adolescentes e familiares inscritos no Programa Iris de Luz.

Atividades dos Objetivos Específicos	Metas	Índice atingido nesse mês
4.1 - Realizar atendimento social aos usuários e familiares.	Que 100% dos usuários sejam acolhidos e recebam atendimento social e visitas domiciliares	Atingido integralmente: Realizado agendamento pediátrico; Realizado agendamento psicológico; Realizado agendamento jurídico; Realizado 2 desligamentos (demanda espontânea); Participação reunião CMDCA; presencial 14/03 Participação reunião CMAS: online 15/03 e 28/03 Participação Efetiva no CMAS enquanto suplente- conselheira: presencial 09/03 e 25/03. Realização de reunião de Pais-participação efetiva dos pais; Total de atendimentos: 28 sendo 25 individualizados e 3 familiares; Foram entregues 94 benefícios durante, sendo: alimentos mesa Brasil, doação de roupas e material escolar;
4.2 – Realizar atendimento psicossocial aos usuários e familiares.	Atender 80% das demandas encaminhadas pelo Serviço Social	Atingido integralmente: 1 atendimento, sendo individualizado; Participação efetiva as quartas-feiras na Instituição; Realização de atividades em grupo

RELATÓRIO MENSAL DE ATIVIDADES

RELATÓRIO REFERENTE AO MÊS DE

Março/ 2022

Termo de Colaboração Nº 54 / 2021

5 - Gerenciar ações de sustentabilidade e gestão organizacional, aprimorando o relacionamento junto aos parceiros, rede socioassistencial e demais instituições do 3º setor.

Observação: os itens 5.1 / 5.3 são ações anuais ou sob demanda, por este motivo não foram especificados abaixo.

Atividades dos Objetivos Específicos	Metas	Índice atingido nesse mês
5.1 - Planejamento Estratégico	5.1 - Executar 80% do plano de ações estratégicas visando a sustentabilidade e a divulgação institucional da organização.	Atingido integralmente com ações nas redes sociais. https://www.instagram.com/iris.deluz/
5.2 - Divulgação da Instituição	5.2 - Realizar ações de marketing que aumentem a visibilidade para a Instituição.	Atingido integralmente com ações nas redes sociais. https://www.instagram.com/iris.deluz/
5.3 – Captação de novos parceiros	5.3 - Aumentar em 30% o número de parceiros em relação ao ano anterior.	Atingido integralmente Mantivemos os parceiros do mês anterior;
5.4 - Reunião de Equipe	5.4 - Ter 80% da equipe participando das reuniões para abordagem de temas importantes sobre o SCFV, atendidos, metas e eventos	Não atingido. No mês vigente não houve reunião de equipe.
5.5 – Implantar processos para adequação a Lei Geral de Proteção de Dados – LGPD	5.5 - Contratar assessoria jurídica especializada em LGPD	Atingido integralmente, a empresa de assessoria jurídica contratada é a HCM Advogados.

9 – Recursos Humanos

Descrever quais foram os recursos humanos envolvidos no desenvolvimento deste Plano de Trabalho.

NOME	CARGO/FUNÇÃO	VÍNCULO	HORAS SEMANAIS
Aline Terciotti Pedroso	CEO – Diretora Executiva	Prestador de Serviços	44
Mariana Seabra Vicci	Assistente Social	Prestador de Serviços	30
Priscila Sena Rodrigues	Educadora Social	Regime CLT	44
César Luiz Mazari	Educador Social	Regime CLT	04
Maria Angela Sellani Terciotti	Educadora Social	Regime CLT	04
Mariana Moraes	Educadora Social	Regime CLT	44

RELATÓRIO MENSAL DE ATIVIDADES

RELATÓRIO REFERENTE AO MÊS DE

Março/ 2022

Termo de Colaboração Nº 54 / 2021

Marilia Rios Silva	Psicóloga	Voluntária - Psicologia	10
Camila Vansan Florian	Assistente Adm/Financeiro	Regime CLT	38
Fernanda Ortolani	Nutricionista	Voluntária Nutrição	10
Leandro Monteiro	Psicólogo	Voluntário Psicologia	10
Fernanda Laurenti	Assessoria de Imprensa	Voluntária Marketing	10
Cae Oliveira Rodrigues	Psicólogo	Voluntário Psicologia	10
Messias Antonio de Oliveira	Conselheiro Presidente	Voluntário	10
Luis Sérgio Petinice	Conselho de Administração	Voluntário	10
Elio Terciotti	Conselho de Administração	Voluntário	10
José Eugênio Costa	Motoboy	Prestador de Serviços	10
Cléo Reis	Facilitadora	Voluntária – Ações Território – Kit de Gestantes	4

10 - Articulação com a Rede

Confira as fotos das ações do mês de Março/ 22:

Data: 08/03- Café Dia da Mulher- Estiveram presentes 37 convidados;



RELATÓRIO MENSAL DE ATIVIDADES

RELATÓRIO REFERENTE AO MÊS DE

Março/ 2022

Termo de Colaboração Nº 54 / 2021



Data: 17/03- Comemoração Aniversariante do mês



21/03- Participação do CONSEAS- Coordenadora Aline Terciotti Pedroso

RELATÓRIO MENSAL DE ATIVIDADES

RELATÓRIO REFERENTE AO MÊS DE

Março/ 2022

Termo de Colaboração Nº 54 / 2021

Desenvolvido por StreamYard

Dafne Herrero

PROGRAMA CRIANÇA FELIZ: O BRINCAR INCLUSIVO

1.117 visualizações... 113 NÃO GOSTEI COMPARTILHAR CLIPE SALVAR ...

Repetição das principais mensagens do chat

- Programa Criança Feliz - bom dia! programa criança feliz Mineiros do Tiete - SP
- Apae Icem Assistência Social - Bom dia
- Carla Toledo - Bom dia Carla Toledo visitadora programa criança feliz Piracicaba
- Marcela Ouverney - PCF de Rio Bonito
- Programa Criança Feliz - onde está o link para o certificado?
- EDESP - Escola de Desenvolvimento Social do Estado de São Paulo
Prezad@s, caso desejem obter o certificado deste webinar, por gentileza, cliquem no link a seguir ou copiem e coleem no seu navegador: <https://forms.gle/8vGSF-V3vJmZVmoZRH17>
- Ingrid Mayara Ferreira Barros - Bom dia Visitadora Ingrid do PCF de Xambioá Tocantins
- Josy Muniz Ribeiro - Equipe PCF Sete Barras.
- Vigilância Socioassistencial - Bom dia! Rosalina Supervisão do PCF de Ians
- EDESP - Escola de Desenvolvimento Social do Estado de São Paulo
As palestras ficarão gravadas no Canal Youtube da EDESP. Todos os slides e outros materiais de aprendizagem estarão disponíveis na descrição do vídeo deste webinar. [Clique](#) para acessar novamente com o mesmo

25/03- Reunião de Pais- Estiveram presentes 25 famílias;



RELATÓRIO MENSAL DE ATIVIDADES

RELATÓRIO REFERENTE AO MÊS DE

Março/ 2022

Termo de Colaboração Nº 54 / 2021



28/03- Entrevista Mentoria Social- Coordenadora Aline Terciotti Pedroso

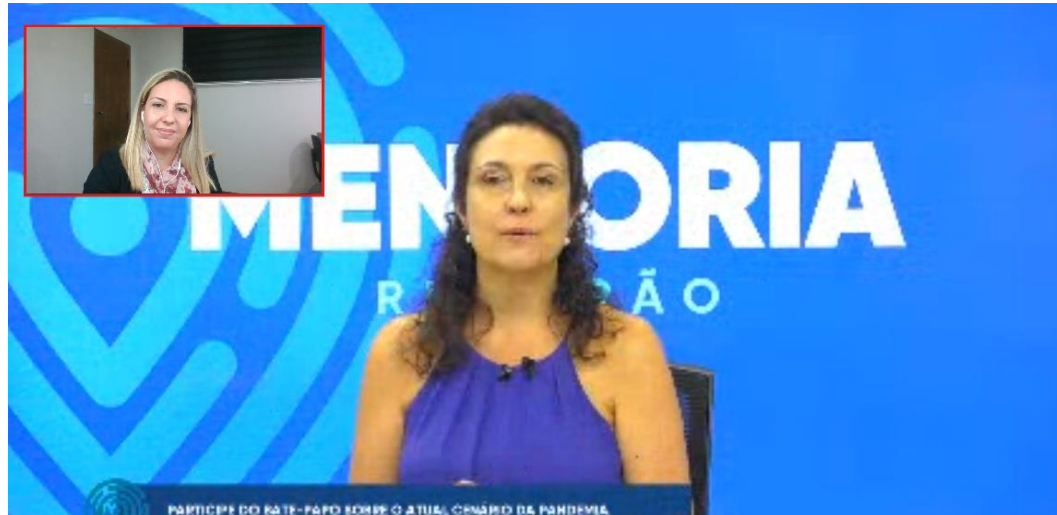

11 – Forma de Participação dos Usuários

Conforme item 8 as metas foram atingidas integralmente, 91,1 dos usuários participaram das atividades realizadas presencialmente com o retorno de 100% dos usuários

A elaboração das atividades é desenvolvida através das demandas apresentadas pelos usuários em salas de aulas.

Disponibilizamos caixa de sugestões no refeitório para que os usuários possam contribuir com ideias e sugestões sobre os nossos atendimentos.

12 – Monitoramento e Avaliação

A equipe realiza mensalmente Relatórios Circunstanciados para a Secretaria Municipal de Assistência Social e Conselho Municipal dos Direitos da Criança e do Adolescente, visando o monitoramento e avaliação do serviço. Conforme item 7.1 do plano de trabalho utilizamos uma plataforma digital especializada para o 3 setor

RELATÓRIO MENSAL DE ATIVIDADES

RELATÓRIO REFERENTE AO MÊS DE

Março/ 2022

Termo de Colaboração Nº 54 / 2021

chamada Bússola social, uma ferramenta que possibilita, o monitoramento e avaliação realizada no SCFV. Utilizamos os dados inseridos na plataforma Bussola Social para avaliar e monitorar os objetivos específicos. Utilizamos lista de frequência, anotações no diário de bordo, prontuário do usuário, relatórios de atendimentos, agenda visitas domiciliares, online do Bussola, e os relatórios individuais das atividades executadas no período. As reuniões de equipe são mensais a fim de discutir eventuais problemas e intervenções necessárias, planejamentos de ações e demais assuntos pertinentes ao SCFV.

13 - Declaração

Declaramos, sob as penas da lei, com a inserção eletrônica deste formulário no Sistema Digital CMDCA no Portal PMRP, que os dados acima informados são expressão da verdade e possuem Fé Pública.

Responsável Legal pela Entidade	Messias Antonio de Oliveira 		
Cargo	Conselheiro Presidente	Mandato até o dia:	27/03/2023
E-mail contato para	maoliveira0918@gmail.com		

Gerente, Coordenador ou Gestor Administrativo	Aline Terciotti Pedroso 		
Cargo	Ceo – Coordenadora e Diretora Executiva	Mandato até o dia:	27/03/2023
E-mail contato para	aline@institutoirisdelluz.org.br		
Tipo de Vínculo	<input type="checkbox"/> Empregado CLT	<input type="checkbox"/> Profissional Liberal Prestador Serviços	<input checked="" type="checkbox"/> Voluntário

Responsável Técnico pela Entidade	Mariana Seabra Vicci		
Formação	Serviço Social	Registro Classe (*)	CRESS 46.026
Tipo de Vínculo	<input type="checkbox"/> Empregado CLT	<input type="checkbox"/> Profissional Liberal Prestador Serviços	<input checked="" type="checkbox"/> Voluntário
E-mail contato para	social@institutoirisdelluz.org.br		